



# **PLAN DE CONTINUIDAD DEL NEGOCIO (BCP Y DRP) SEGÚN ISO 22301:2019**

# Contenido

LA NORMA ISO 22301 Y LA GESTIÓN DE CONTINUIDAD DEL NEGOCIO: UN MARCO ESENCIAL PARA LA RESILIENCIA ORGANIZACIONAL EN EL SIGLO XXI .....	2
RESUMEN EJECUTIVO .....	2
INTRODUCCIÓN.....	2
1. MARCO TEÓRICO Y CONCEPTUAL.....	3
1.2 Evolución Histórica de la Continuidad del Negocio.....	3
1.3 Conceptos Fundamentales de la Continuidad del Negocio .....	3
2. LA NORMA ISO 22301:2019 .....	5
3. COMPONENTES CLAVE DEL SISTEMA DE GESTIÓN DE CONTINUIDAD DEL NEGOCIO .....	9
4. IMPLEMENTACIÓN DEL SISTEMA DE GESTIÓN DE CONTINUIDAD DEL NEGOCIO .....	13
5. BENEFICIOS DE LA IMPLEMENTACIÓN DE ISO 22301:2019 .....	17
6. DESAFÍOS EN LA IMPLEMENTACIÓN.....	19
7. CASOS DE ESTUDIO Y EJEMPLOS PRÁCTICOS.....	21
8. TENDENCIAS FUTURAS Y DESARROLLOS.....	24
9. MEJORES PRÁCTICAS Y RECOMENDACIONES.....	26
10. CONCLUSIONES Y REFLEXIONES FINALES.....	29
REFERENCIAS .....	31

# LA NORMA ISO 22301 Y LA GESTIÓN DE CONTINUIDAD DEL NEGOCIO: UN MARCO ESENCIAL PARA LA RESILIENCIA ORGANIZACIONAL EN EL SIGLO XXI

## RESUMEN EJECUTIVO

En un mundo caracterizado por la volatilidad, incertidumbre, complejidad y ambigüedad (VUCA), las organizaciones enfrentan desafíos sin precedentes que amenazan su capacidad para operar de manera continua y sostenible. La norma ISO 22301:2019, que establece los requisitos para un Sistema de Gestión de Continuidad del Negocio (SGCN), se ha convertido en un pilar fundamental para la resiliencia organizacional. Este ensayo explora en profundidad los conceptos, principios, implementación y beneficios de la continuidad del negocio según la ISO 22301, analizando su importancia estratégica en el contexto empresarial contemporáneo y su papel como herramienta esencial para la supervivencia y competitividad organizacional.

## INTRODUCCIÓN

La continuidad del negocio ha evolucionado desde una consideración secundaria a una necesidad crítica para la supervivencia organizacional. En la era digital, donde las interrupciones pueden tener consecuencias globales instantáneas, las organizaciones deben estar preparadas para enfrentar una amplia gama de amenazas, desde desastres naturales hasta ciberataques, pandemias y crisis económicas. La norma ISO 22301:2019 proporciona el marco estructurado necesario para desarrollar, implementar, mantener y mejorar continuamente un sistema de gestión de continuidad del negocio efectivo.

Este ensayo examina la evolución histórica de la continuidad del negocio, los fundamentos teóricos de la ISO 22301:2019, su estructura y requisitos específicos, los beneficios tangibles e intangibles de su implementación, y las mejores prácticas para su adopción exitosa. Además, se analizan casos de estudio, desafíos comunes en la implementación y tendencias futuras en la gestión de continuidad del negocio.

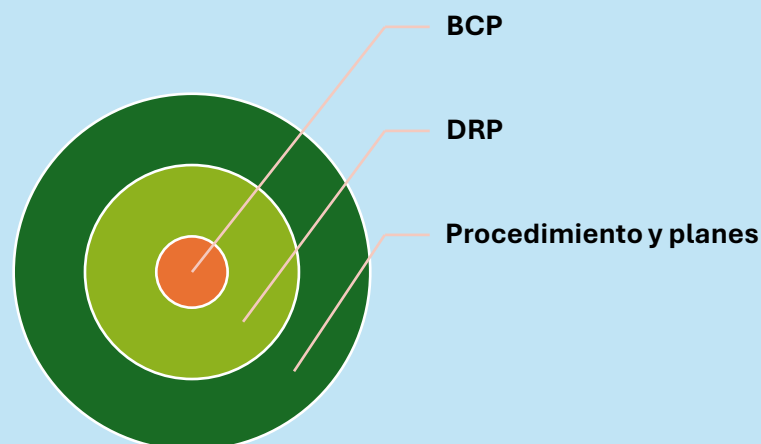

# 1. MARCO TEÓRICO Y CONCEPTUAL

## 1.1 Definición de Continuidad del Negocio

La continuidad del negocio se define como la capacidad de una organización para entregar productos y servicios dentro de un período de tiempo acordado, incluso después de una interrupción disruptiva. Esta definición, establecida por la ISO 22301:2019, enfatiza dos aspectos fundamentales: la capacidad de mantener operaciones esenciales durante una crisis y la capacidad de recuperarse rápidamente para restablecer operaciones normales.

A diferencia de la gestión de desastres tradicional, que se enfocaba principalmente en la recuperación después de un evento, la continuidad del negocio adopta un enfoque proactivo que busca prevenir interrupciones o minimizar su impacto. Este paradigma shift representa una evolución significativa en la forma en que las organizaciones abordan la gestión de riesgos y la resiliencia.

## 1.2 Evolución Histórica de la Continuidad del Negocio

La gestión de continuidad del negocio tiene sus raíces en la gestión de desastres, que se desarrolló principalmente después de eventos catastróficos como terremotos, huracanes y otros desastres naturales. En las décadas de 1970 y 1980, las organizaciones comenzaron a reconocer la necesidad de planes de recuperación ante desastres (DRP) para proteger sus sistemas de información críticos.

La década de 1990 marcó un hito importante con la aparición de los primeros marcos de continuidad del negocio, incluyendo estándares como el BS 25999 en el Reino Unido. La creciente dependencia de la tecnología de la información y las comunicaciones impulsó la necesidad de enfoques más integrales que abordaran no solo la recuperación tecnológica, sino también la continuidad de todas las funciones empresariales críticas.

La ISO 22301:2019, publicada por primera vez en 2012 y revisada en 2019, representa la culminación de este proceso evolutivo, proporcionando un estándar internacional reconocido que puede aplicarse a organizaciones de cualquier tamaño, sector o ubicación geográfica.

## 1.3 Conceptos Fundamentales de la Continuidad del Negocio

### 1.3.1 Actividades Críticas del Negocio

Las actividades críticas del negocio son aquellas funciones, procesos o servicios que, si se interrumpen, tendrían un impacto significativo en la organización. La identificación de estas actividades es fundamental para cualquier sistema de continuidad del negocio efectivo. Los criterios para determinar la criticidad incluyen:

- Impacto financiero de la interrupción
- Impacto en la reputación de la organización
- Impacto en el cumplimiento legal y regulatorio
- Impacto en los clientes y stakeholders

- Impacto en la cadena de suministro

### 1.3.2 Tiempo de Tolerancia a la Interrupción (MTPD)

El Maximum Tolerable Period of Disruption (MTPD) es el período máximo de tiempo que una organización puede tolerar una interrupción antes de que las consecuencias se vuelvan inaceptables. Este concepto es crucial para establecer objetivos de tiempo de recuperación y determinar las estrategias de continuidad apropiadas.

### 1.3.3 Objetivos de Tiempo de Recuperación (RTO)

El Recovery Time Objective (RTO) es el tiempo objetivo para restaurar una actividad crítica después de una interrupción. Los RTO varían según la criticidad de la actividad y los recursos disponibles para su recuperación.

### 1.3.4 Objetivos de Punto de Recuperación (RPO)

El Recovery Point Objective (RPO) es el punto objetivo en el tiempo al cual los datos deben ser recuperados después de una interrupción. Este concepto es particularmente importante para la protección de datos y sistemas de información.

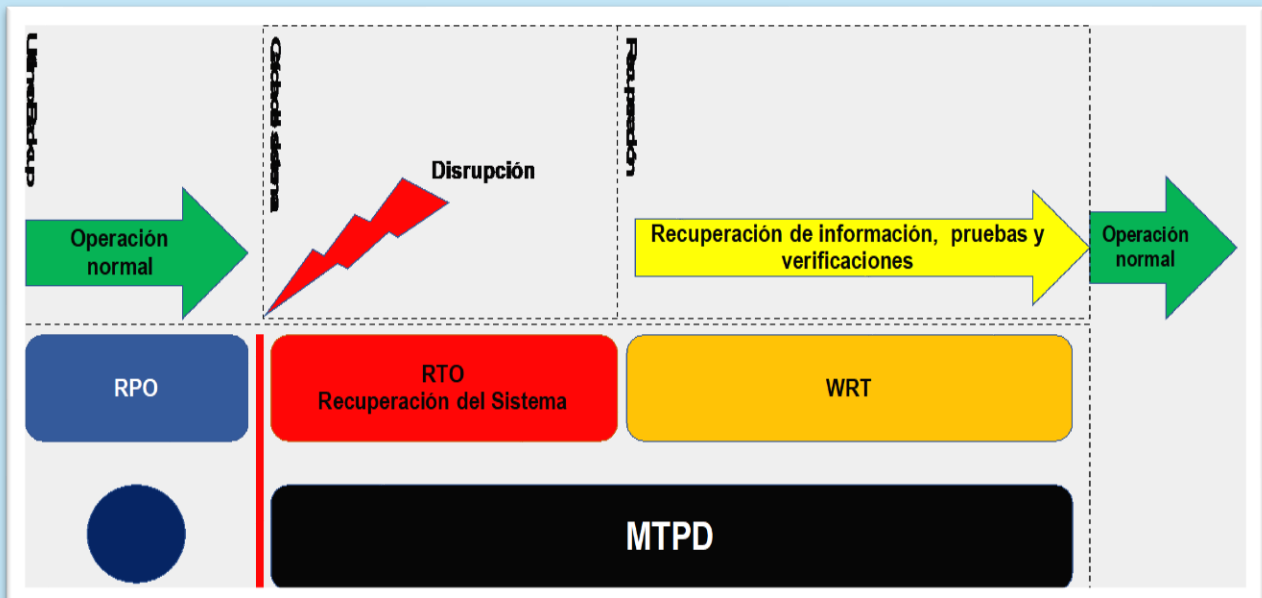

## 2. LA NORMA ISO 22301:2019

### 2.1 Desarrollo y Estructura de la Norma

La ISO 22301:2019 fue desarrollada por el Comité Técnico ISO/TC 292 sobre Seguridad y Resiliencia, y representa la evolución de la norma original ISO 22301:2012. La estructura de la norma sigue el modelo de sistema de gestión de alto nivel (HLS) utilizado por otras normas ISO, lo que facilita su integración con otros sistemas de gestión como ISO 9001 (calidad), ISO 14001 (medio ambiente) y ISO 27001 (seguridad de la información).

La norma se organiza en diez cláusulas principales:

1. **Alcance**
2. **Referencias normativas**
3. **Términos y definiciones**
4. **Contexto de la organización**
5. **Liderazgo**
6. **Planificación**
7. **Soporte**
8. **Operación**
9. **Evaluación del desempeño**
10. **Mejora**

### 2.2 Principios Fundamentales

La ISO 22301 se basa en varios principios fundamentales que guían su implementación y mantenimiento:

#### 2.2.1 Enfoque Basado en Riesgos

El enfoque basado en riesgos es central para la norma, requiriendo que las organizaciones identifiquen, evalúen y traten los riesgos que podrían afectar su capacidad para entregar productos y servicios. Este enfoque proactivo permite a las organizaciones anticipar amenazas y desarrollar estrategias de mitigación adecuadas.

#### 2.2.2 Liderazgo y Compromiso

La norma enfatiza la importancia del liderazgo y compromiso de la dirección en el éxito del sistema de continuidad del negocio. La alta dirección debe demostrar su compromiso a través de la asignación de recursos, la integración de la continuidad en la planificación estratégica y la promoción de una cultura de resiliencia.

#### 2.2.3 Participación del Personal

La continuidad del negocio requiere la participación activa de todo el personal de la organización. La norma establece requisitos para la competencia, concienciación y participación de los empleados en las actividades de continuidad del negocio.

#### **2.2.4 Mejora Continua**

La mejora continua es un principio fundamental que requiere que las organizaciones evalúen regularmente su sistema de continuidad del negocio, identifiquen oportunidades de mejora y implementen acciones correctivas y preventivas.

### **2.3 Requisitos Específicos de la Norma**

#### **2.3.1 Contexto de la Organización**

La cláusula 4.1 requiere que las organizaciones determinen los factores externos e internos que son relevantes para su propósito y que afectan su capacidad para lograr los resultados previstos del sistema de continuidad del negocio. Esto incluye consideraciones como:

- El entorno legal y regulatorio
- Las condiciones económicas y sociales
- Las tecnologías emergentes
- Las amenazas y oportunidades del mercado

La cláusula 4.2 establece requisitos para determinar las necesidades y expectativas de las partes interesadas relevantes, incluyendo clientes, proveedores, reguladores y empleados.

#### **2.3.2 Liderazgo y Compromiso**

La cláusula 5.1 establece los requisitos para el liderazgo y compromiso de la dirección, incluyendo:

- Demostrar liderazgo y compromiso con el sistema de continuidad del negocio
- Establecer la política de continuidad del negocio
- Asegurar la integración de los requisitos de continuidad en los procesos de la organización
- Promover una cultura de continuidad del negocio
- Asegurar que los recursos necesarios estén disponibles

#### **2.3.3 Planificación**

La cláusula 6.1 aborda la planificación de acciones para abordar riesgos y oportunidades, incluyendo:

- Identificación de riesgos y oportunidades relacionados con la continuidad del negocio
- Evaluación de riesgos y determinación de su significancia
- Planificación de acciones para abordar los riesgos y oportunidades identificados
- Integración de estas acciones en los procesos de la organización

La cláusula 6.2 establece requisitos para los objetivos de continuidad del negocio y la planificación para lograrlos, incluyendo:

- Establecimiento de objetivos medibles
- Consideración de requisitos aplicables
- Monitoreo, medición y evaluación del progreso
- Actualización de los objetivos según sea necesario

#### **2.3.4 Soporte**

La cláusula 7.1 establece requisitos para los recursos necesarios para el sistema de continuidad del negocio, incluyendo:

- Recursos humanos
- Infraestructura
- Tecnología de la información
- Recursos financieros
- Recursos naturales

La cláusula 7.2 aborda la competencia del personal, requiriendo que las organizaciones:

- Determinen las competencias necesarias para el sistema de continuidad del negocio
- Aseguren que el personal sea competente basado en educación, formación o experiencia
- Tomar acciones para adquirir las competencias necesarias
- Evaluar la efectividad de las acciones tomadas

La cláusula 7.3 establece requisitos para la concienciación, requiriendo que las personas conscientes de:

- La política de continuidad del negocio
- Sus contribuciones a la efectividad del sistema de continuidad del negocio
- Las implicaciones de no cumplir con los requisitos de continuidad del negocio

#### **2.3.5 Operación**

La cláusula 8.1 establece los requisitos generales para la operación del sistema de continuidad del negocio, incluyendo:

- Planificación e implementación de los procesos necesarios
- Implementación de planes de continuidad del negocio
- Gestión de incidentes



- Coordinación con partes interesadas

La cláusula 8.2 aborda la gestión de incidentes, requiriendo que las organizaciones:

- Establezcan procesos para la identificación, reporte y evaluación de incidentes
- Desarrollen y mantengan planes de respuesta a incidentes
- Implementen procedimientos para la gestión de incidentes
- Comuniquen con partes interesadas durante incidentes

### **2.3.6 Evaluación del Desempeño**

La cláusula 9.1 establece requisitos para el monitoreo, medición, análisis y evaluación, incluyendo:

- Determinación de qué monitorear y medir
- Establecimiento de métodos para el monitoreo y medición
- Especificación de cuándo se debe realizar el monitoreo y medición
- Especificación de quién debe monitorear y medir

La cláusula 9.2 establece requisitos para las auditorías internas, requiriendo que las organizaciones:

- Realicen auditorías internas a intervalos planificados
- Evaluación de la conformidad del sistema de continuidad del negocio
- Informen los resultados de las auditorías a la dirección

La cláusula 9.3 establece requisitos para la revisión por la dirección, incluyendo:

- Evaluación de la información sobre el desempeño y efectividad del sistema
- Evaluación de oportunidades de mejora
- Evaluación de la necesidad de cambios en el sistema de continuidad del negocio

### **2.3.7 Mejora**

La cláusula 10.1 establece requisitos generales para la mejora, requiriendo que las organizaciones determinen y seleccionen oportunidades para la mejora y las implementen.

La cláusula 10.2 establece requisitos para las acciones no conformes, incluyendo:

- Reacción a las no conformidades
- Evaluación de la necesidad de acciones para eliminar las causas de las no conformidades
- Implementación de acciones necesarias
- Revisión de la efectividad de las acciones correctivas tomadas

## 3. COMPONENTES CLAVE DEL SISTEMA DE GESTIÓN DE CONTINUIDAD DEL NEGOCIO

### 3.1 Análisis de Impacto del Negocio (BIA)

El Análisis de Impacto del Negocio (Business Impact Analysis - BIA) es una herramienta fundamental en cualquier sistema de continuidad del negocio. El BIA proporciona la base para determinar qué actividades son críticas y cuáles son los requisitos de recuperación para cada una de ellas.

#### 3.1.1 Objetivos del BIA

El BIA tiene varios objetivos clave:

- Identificar las actividades críticas del negocio
- Determinar los tiempos de tolerancia a la interrupción para cada actividad
- Establecer los niveles de servicio mínimos requeridos
- Identificar las dependencias entre actividades y recursos
- Priorizar las actividades para la recuperación

#### 3.1.2 Metodología del BIA

La metodología típica para realizar un BIA incluye los siguientes pasos:

1. **Identificación de Actividades:** Mapeo completo de todas las actividades de la organización
2. **Clasificación de Actividades:** Categorización de actividades según su importancia para el negocio
3. **Evaluación de Impactos:** Análisis de los impactos financieros, operacionales y reputacionales de las interrupciones
4. **Determinación de Tiempos Críticos:** Establecimiento de RTO y RPO para cada actividad crítica
5. **Identificación de Dependencias:** Mapeo de dependencias entre actividades, recursos y sistemas
6. **Priorización:** Clasificación de actividades según su criticidad y requisitos de recuperación

#### 3.1.3 Resultados del BIA

Los resultados del BIA proporcionan información crítica para:

- Desarrollo de estrategias de continuidad
- Asignación de recursos para la recuperación
- Planificación de pruebas y ejercicios
- Toma de decisiones sobre inversiones en resiliencia

## 3.2 Análisis de Riesgos

El análisis de riesgos es otro componente esencial del sistema de continuidad del negocio. Este proceso identifica, evalúa y prioriza los riesgos que podrían afectar la capacidad de la organización para entregar productos y servicios.

### 3.2.1 Identificación de Amenazas

La identificación de amenazas implica reconocer todos los eventos potenciales que podrían interrumpir las operaciones de la organización. Estas amenazas pueden clasificarse en varias categorías:

- **Amenazas Naturales:** Terremotos, huracanes, inundaciones, incendios forestales
- **Amenazas Tecnológicas:** Fallas de sistemas, ciberataques, fallos de infraestructura
- **Amenazas Humanas:** Errores humanos, fraude, sabotaje, terrorismo
- **Amenazas Ambientales:** Contaminación, cambios climáticos, pandemias

### 3.2.2 Evaluación de Vulnerabilidades

La evaluación de vulnerabilidades identifica las debilidades en los sistemas, procesos y controles de la organización que podrían ser explotadas por las amenazas identificadas. Esto incluye:

- Debilidades en la infraestructura física
- Deficiencias en los controles de seguridad
- Falencias en los procesos operacionales
- Carencias en la preparación y respuesta

### 3.2.3 Análisis de Probabilidad e Impacto

El análisis de probabilidad e impacto permite a las organizaciones priorizar los riesgos según su significancia. Este análisis típicamente utiliza matrices de riesgo que combinan la probabilidad de ocurrencia con el impacto potencial.

## 3.3 Estrategias de Continuidad

Las estrategias de continuidad son los enfoques seleccionados por la organización para mantener las operaciones durante y después de una interrupción. Estas estrategias deben estar alineadas con los resultados del BIA y el análisis de riesgos.

### 3.3.1 Estrategias de Recuperación

Las estrategias de recuperación incluyen:

- **Hot Sites:** Instalaciones completamente equipadas y operativas que pueden ser activadas inmediatamente
- **Warm Sites:** Instalaciones parcialmente equipadas que requieren algún tiempo para activación

- **Cold Sites:** Espacios vacíos que requieren equipamiento y configuración antes de poder ser utilizados
- **Mutual Aid Agreements:** Acuerdos con otras organizaciones para compartir recursos durante emergencias
- **Cloud Computing:** Utilización de servicios en la nube para la continuidad de operaciones

### 3.3.2 Estrategias de Mitigación

Las estrategias de mitigación buscan reducir la probabilidad o impacto de las amenazas identificadas:

- **Diversificación de Proveedores:** Reducción de dependencia de proveedores únicos
- **Redundancia de Sistemas:** Implementación de sistemas duplicados
- **Seguridad Física:** Mejora de controles de acceso y protección física
- **Seguridad Cibernética:** Implementación de controles de ciberseguridad robustos
- **Formación y Concienciación:** Educación del personal sobre riesgos y procedimientos

### 3.4 Planes de Continuidad del Negocio

Los planes de continuidad del negocio son documentos detallados que describen cómo la organización responderá a diferentes tipos de interrupciones. Estos planes deben ser específicos, prácticos y fácilmente ejecutables.

#### 3.4.1 Elementos de los Planes de Continuidad

Los planes de continuidad típicamente incluyen:

- **Declaración de Activación:** Criterios y procedimientos para activar el plan
- **Estructura de Comando:** Organigrama de responsabilidades durante una emergencia
- **Procedimientos de Respuesta:** Pasos específicos para responder a diferentes tipos de incidentes
- **Listas de Contacto:** Información de contacto para personal clave, proveedores y partes interesadas
- **Inventario de Recursos:** Lista de recursos necesarios para la continuidad de operaciones
- **Procedimientos de Comunicación:** Protocolos para comunicaciones internas y externas
- **Procedimientos de Recuperación:** Pasos para restaurar operaciones normales

#### 3.4.2 Mantenimiento de Planes

Los planes de continuidad deben mantenerse actualizados regularmente:

- **Revisiones Periódicas:** Actualización al menos anualmente o cuando hay cambios significativos

- **Pruebas y Ejercicios:** Validación de la efectividad de los planes
- **Actualizaciones Basadas en Lecciones Aprendidas:** Incorporación de mejoras identificadas durante incidentes reales o ejercicios

## 4. IMPLEMENTACIÓN DEL SISTEMA DE GESTIÓN DE CONTINUIDAD DEL NEGOCIO

### 4.1 Preparación para la Implementación

La implementación exitosa de un sistema de gestión de continuidad del negocio requiere una preparación cuidadosa y planificación estratégica.

#### 4.1.1 Compromiso de la Dirección

El compromiso de la dirección es fundamental para el éxito de cualquier iniciativa de continuidad del negocio. La alta dirección debe:

- Demostrar su compromiso a través de acciones concretas
- Asignar recursos adecuados para la implementación
- Integrar la continuidad del negocio en la planificación estratégica
- Comunicar la importancia de la continuidad del negocio a toda la organización



#### 4.1.2 Evaluación de la Madurez Actual

Antes de implementar un sistema formal de continuidad del negocio, las organizaciones deben evaluar su nivel actual de preparación. Esto incluye:

- Revisión de planes existentes de recuperación ante desastres
- Evaluación de la cultura de resiliencia organizacional
- Análisis de capacidades actuales de gestión de crisis

- Identificación de brechas en conocimientos y habilidades

#### **4.1.3 Definición del Alcance**

La definición clara del alcance de la implementación es crucial para evitar sobrecarga y asegurar el enfoque en las áreas más críticas. El alcance debe considerar:

- Áreas funcionales a incluir
- Nivel de detalle requerido
- Recursos disponibles para la implementación
- Plazos y hitos para la implementación

#### **4.2 Fase de Implementación**

La fase de implementación involucra la ejecución de las actividades necesarias para establecer el sistema de gestión de continuidad del negocio.

##### **4.2.1 Formación del Equipo de Proyecto**

La formación de un equipo de proyecto multidisciplinario es esencial para la implementación exitosa:

- **Patrocinador Ejecutivo:** Proporciona apoyo y recursos
- **Gerente de Proyecto:** Coordina las actividades de implementación
- **Representantes Funcionales:** Aportan conocimiento específico de áreas
- **Expertos en Continuidad:** Proporcionan orientación técnica

##### **4.2.2 Desarrollo de la Política de Continuidad**

La política de continuidad del negocio establece el compromiso de la organización con la continuidad y proporciona el marco para todas las actividades relacionadas:

- Declaración de compromiso de la dirección
- Objetivos y principios de continuidad
- Responsabilidades y autoridades
- Relación con otros sistemas de gestión

##### **4.2.3 Identificación de Actividades Críticas**

La identificación de actividades críticas es una actividad fundamental que guía todo el sistema de continuidad:

- Mapeo de procesos empresariales
- Análisis de dependencias

- Evaluación de impactos
- Priorización de actividades

#### **4.2.4 Evaluación de Riesgos**

La evaluación de riesgos proporciona la base para desarrollar estrategias de mitigación adecuadas:

- Identificación sistemática de amenazas
- Evaluación de vulnerabilidades
- Análisis de probabilidad e impacto
- Priorización de riesgos

#### **4.3 Desarrollo de Estrategias y Planes**

El desarrollo de estrategias y planes efectivos es crucial para la resiliencia organizacional.

##### **4.3.1 Selección de Estrategias**

La selección de estrategias debe basarse en:

- Resultados del BIA y análisis de riesgos
- Consideraciones de costo-beneficio
- Capacidades internas y externas disponibles
- Requisitos legales y regulatorios

##### **4.3.2 Desarrollo de Planes Detallados**

Los planes detallados deben incluir:

- Procedimientos paso a paso
- Roles y responsabilidades claros
- Criterios de activación específicos
- Protocolos de comunicación
- Listas de verificación y procedimientos

#### **4.4 Pruebas y Ejercicios**

Las pruebas y ejercicios son esenciales para validar la efectividad del sistema de continuidad del negocio.

##### **4.4.1 Tipos de Pruebas**

Los diferentes tipos de pruebas incluyen:

- **Pruebas de Escritorio:** Revisión teórica de planes y procedimientos



- **Pruebas de Simulación:** Ejercicios simulados de escenarios de interrupción
- **Pruebas de Recuperación:** Pruebas prácticas de recuperación de sistemas y procesos
- **Ejercicios Completos:** Simulaciones realistas de incidentes completos

#### 4.4.2 Evaluación de Resultados

La evaluación de resultados de pruebas y ejercicios debe incluir:

- Identificación de fortalezas y debilidades
- Recomendaciones para mejoras
- Actualización de planes y procedimientos
- Formación adicional requerida

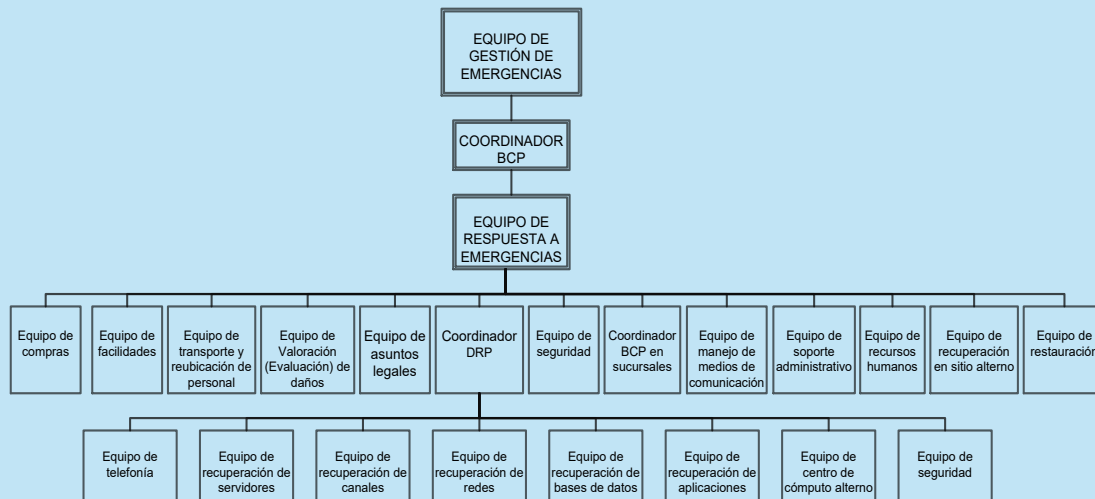

## 5. BENEFICIOS DE LA IMPLEMENTACIÓN DE ISO 22301:2019

### 5.1 Beneficios Tangibles

La implementación de la ISO 22301 proporciona beneficios tangibles que pueden medirse cuantitativamente:

#### 5.1.1 Reducción de Tiempos de Inactividad

Una de las ventajas más directas es la reducción significativa de tiempos de inactividad durante incidentes. Las organizaciones con sistemas de continuidad del negocio efectivos pueden:

- Reducir el tiempo medio de recuperación en un 50-80%
- Minimizar las pérdidas de productividad
- Mantener la satisfacción del cliente
- Preservar la reputación de la marca

#### 5.1.2 Ahorros en Costos de Recuperación

La preparación adecuada puede resultar en ahorros sustanciales en costos de recuperación:

- Reducción de costos de recuperación de emergencia
- Menor necesidad de recursos externos costosos
- Evitación de multas y sanciones regulatorias
- Reducción de costos de comunicación de crisis

#### 5.1.3 Mejora en la Eficiencia Operativa

La implementación de la ISO 22301 a menudo conduce a mejoras en la eficiencia operativa general:

- Optimización de procesos empresariales
- Mejor gestión de riesgos
- Mayor claridad en roles y responsabilidades
- Mejoras en la comunicación interna

### 5.2 Beneficios Intangibles

Los beneficios intangibles, aunque más difíciles de medir, son igualmente importantes para el éxito organizacional:

#### 5.2.1 Mejora en la Reputación y Confianza

Las organizaciones con sistemas de continuidad del negocio robustos disfrutan de una reputación mejorada:

- Mayor confianza de los clientes

- Mejor percepción por parte de inversores
- Fortalecimiento de relaciones con proveedores
- Reconocimiento como organización resiliente

### **5.2.2 Ventaja Competitiva**

La resiliencia organizacional puede proporcionar una ventaja competitiva significativa:

- Diferenciación en el mercado
- Mayor capacidad para asumir contratos con requisitos de continuidad
- Mayor estabilidad en mercados volátiles
- Mayor capacidad de innovación y crecimiento

### **5.2.3 Mejora en la Cultura Organizacional**

La implementación de la ISO 22301 puede contribuir a una cultura organizacional más fuerte:

- Mayor conciencia de riesgos
- Mejor comunicación y colaboración
- Mayor compromiso del personal
- Mayor capacidad de adaptación al cambio

## **5.3 Beneficios de Certificación**

La certificación formal a la ISO 22301 proporciona beneficios adicionales:

### **5.3.1 Credibilidad y Reconocimiento**

La certificación proporciona credibilidad independiente:

- Validación por tercera parte de la capacidad de continuidad
- Reconocimiento internacional del compromiso con la resiliencia
- Mayor confianza de stakeholders
- Facilitación de relaciones comerciales

### **5.3.2 Cumplimiento Regulatorio**

La certificación puede facilitar el cumplimiento de requisitos legales y regulatorios:

- Demostración de cumplimiento con requisitos de continuidad
- Reducción de riesgos de auditorías regulatorias
- Mayor facilidad para operar en mercados regulados
- Protección contra responsabilidades legales

## 6. DESAFÍOS EN LA IMPLEMENTACIÓN

### 6.1 Desafíos Comunes

La implementación de un sistema de gestión de continuidad del negocio según la ISO 22301 presenta varios desafíos que deben ser abordados cuidadosamente.

#### 6.1.1 Resistencia al Cambio

La resistencia al cambio es uno de los desafíos más comunes:

- **Falta de Comprensión:** Personal que no comprende la importancia de la continuidad del negocio
- **Comodidad con el Status Quo:** Resistencia a modificar procesos establecidos
- **Miedo a Responsabilidades Adicionales:** Preocupación sobre cargas de trabajo aumentadas
- **Falta de Incentivos:** Ausencia de motivación para participar activamente

#### 6.1.2 Falta de Compromiso de la Dirección

El compromiso de la dirección es crucial pero a menudo difícil de obtener:

- **Falta de Visión a Largo Plazo:** Enfoque en beneficios inmediatos versus inversiones a largo plazo
- **Priorización Competitiva:** Otras iniciativas compitiendo por recursos y atención
- **Falta de Conciencia de Riesgos:** Subestimación de la probabilidad e impacto de interrupciones
- **Presión de Resultados a Corto Plazo:** Dificultad para justificar inversiones en preparación

#### 6.1.3 Limitaciones de Recursos

Las limitaciones de recursos pueden obstaculizar la implementación efectiva:

- **Presupuesto Limitado:** Recursos financieros insuficientes para inversiones necesarias
- **Personal Escaso:** Falta de personal dedicado a actividades de continuidad
- **Tecnología Obsoleta:** Infraestructura tecnológica inadecuada
- **Tiempo Limitado:** Competencia con otras responsabilidades operacionales

### 6.2 Estrategias para Superar Desafíos

#### 6.2.1 Gestión del Cambio

Una estrategia efectiva de gestión del cambio puede ayudar a superar la resistencia:

- **Comunicación Clara:** Explicación de los beneficios y la importancia de la continuidad

- **Participación Temprana:** Involucramiento de stakeholders desde el inicio
- **Liderazgo Visible:** Demostración activa de compromiso por parte de la dirección
- **Reconocimiento y Recompensas:** Reconocimiento de contribuciones a la continuidad

#### 6.2.2 Demostración de Valor

La demostración clara del valor de la continuidad del negocio puede ayudar a obtener compromiso:

- **Análisis de Costo-Beneficio:** Cuantificación de beneficios potenciales versus costos
- **Casos de Estudio:** Ejemplos de organizaciones que han beneficiado de la continuidad
- **Escenarios de Riesgo:** Ilustración de posibles impactos de interrupciones
- **Indicadores de Desempeño:** Medición y comunicación de mejoras en resiliencia

#### 6.2.3 Enfoque Faseado

Un enfoque faseado puede ayudar a gestionar limitaciones de recursos:

- **Priorización de Áreas Críticas:** Enfoque inicial en las áreas más importantes
- **Implementación Incremental:** Desarrollo gradual del sistema completo
- **Aprovechamiento de Recursos Existentes:** Utilización de capacidades ya disponibles
- **Planificación a Largo Plazo:** Desarrollo de un roadmap para implementación completa

## 7. CASOS DE ESTUDIO Y EJEMPLOS PRÁCTICOS

### 7.1 Caso de Estudio: Empresa Financiera Multinacional

#### 7.1.1 Contexto

Una empresa financiera multinacional con operaciones en más de 50 países enfrentaba desafíos significativos en la gestión de continuidad del negocio debido a su compleja estructura operacional y la naturaleza crítica de sus servicios financieros.

#### 7.1.2 Desafíos Iniciales

- **Complejidad Operacional:** Múltiples sistemas, procesos y ubicaciones geográficas
- **Requisitos Regulatorios:** Cumplimiento con regulaciones de continuidad en múltiples jurisdicciones
- **Dependencia Tecnológica:** Alta dependencia de sistemas de información y comunicaciones
- **Expectativas de Clientes:** Requisitos de disponibilidad continua de servicios

#### 7.1.3 Implementación de ISO 22301

La empresa implementó un sistema de gestión de continuidad del negocio basado en la ISO 22301 mediante un enfoque estructurado:

- **Fase 1:** Evaluación de madurez y definición de alcance
- **Fase 2:** Desarrollo de políticas y procedimientos
- **Fase 3:** Identificación de actividades críticas y análisis de riesgos
- **Fase 4:** Desarrollo de estrategias y planes
- **Fase 5:** Pruebas, ejercicios y certificación

#### 7.1.4 Resultados

La implementación resultó en mejoras significativas:

- **Reducción de Tiempos de Inactividad:** 75% de reducción en tiempos promedio de recuperación
- **Mejora en la Satisfacción del Cliente:** Incremento del 20% en calificaciones de servicio
- **Ahorros en Costos:** Reducción del 40% en costos de recuperación de emergencia
- **Reconocimiento Regulatorio:** Aprobación favorable en auditorías regulatorias en todos los mercados

### 7.2 Caso de Estudio: Hospital Regional

#### 7.2.1 Contexto

Un hospital regional que brinda servicios médicos críticos a una población de 200,000 habitantes necesitaba mejorar su capacidad de continuidad del negocio para garantizar la continuidad de la atención médica durante emergencias.

### 7.2.2 Desafíos Específicos

- **Servicios de Vida o Muerte:** Incapacidad de tolerar interrupciones prolongadas
- **Infraestructura Crítica:** Dependencia de sistemas eléctricos, de agua y de comunicación
- **Personal Especializado:** Necesidad de personal médico calificado disponible
- **Requisitos Legales:** Cumplimiento con regulaciones de salud y seguridad

### 7.2.3 Solución Implementada

El hospital implementó un sistema de continuidad del negocio basado en la ISO 22301:

- **Análisis de Impacto del Negocio:** Identificación de servicios médicos críticos
- **Evaluación de Riesgos:** Análisis de amenazas naturales y tecnológicas
- **Estrategias de Continuidad:** Desarrollo de planes para diferentes escenarios de emergencia
- **Capacitación del Personal:** Programas de formación en gestión de emergencias
- **Pruebas y Ejercicios:** Simulacros regulares de emergencias

### 7.2.4 Resultados Obtenidos

- **Mejora en la Respuesta a Emergencias:** Reducción del 60% en tiempos de respuesta
- **Continuidad de Servicios Críticos:** Mantenimiento de servicios esenciales durante emergencias
- **Mejora en la Coordinación:** Mejor comunicación y coordinación entre departamentos
- **Reconocimiento Comunitario:** Mayor confianza de la comunidad en la capacidad del hospital

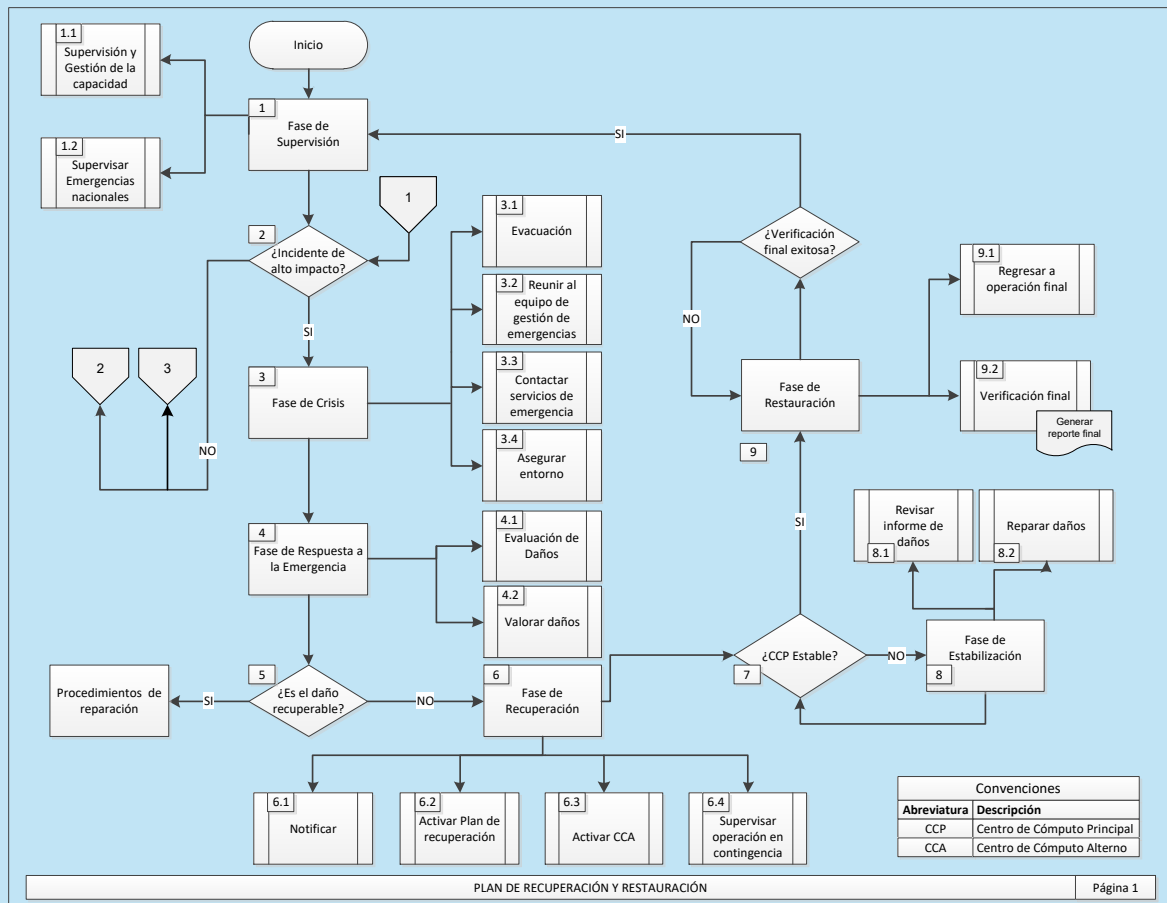



## 8. TENDENCIAS FUTURAS Y DESARROLLOS

### 8.1 Tecnología Emergente y Continuidad del Negocio

Las tecnologías emergentes están transformando la forma en que las organizaciones abordan la continuidad del negocio.

#### 8.1.1 Inteligencia Artificial y Machine Learning

La inteligencia artificial y el machine learning ofrecen oportunidades significativas para mejorar la gestión de continuidad del negocio:

- **Predicción de Riesgos:** Análisis predictivo para identificar amenazas potenciales
- **Automatización de Respuestas:** Respuestas automatizadas a incidentes comunes
- **Optimización de Recursos:** Asignación óptima de recursos durante emergencias
- **Análisis de Datos:** Procesamiento avanzado de grandes volúmenes de datos

#### 8.1.2 Internet de las Cosas (IoT)

El Internet de las Cosas presenta tanto oportunidades como desafíos para la continuidad del negocio:

- **Monitoreo en Tiempo Real:** Supervisión continua de sistemas y procesos
- **Alertas Automáticas:** Notificaciones inmediatas de condiciones anormales
- **Complejidad Aumentada:** Mayor número de puntos de falla potenciales
- **Seguridad Cibernética:** Nuevos riesgos de ciberseguridad

#### 8.1.3 Computación en la Nube

La computación en la nube ofrece nuevas opciones para estrategias de continuidad del negocio:

- **Elasticidad:** Capacidad de escalar recursos según sea necesario
- **Redundancia Geográfica:** Distribución de sistemas en múltiples ubicaciones
- **Costo-Efectividad:** Reducción de costos de infraestructura
- **Dependencia de Proveedores:** Nuevos riesgos de dependencia de terceros

### 8.2 Cambios en el Entorno de Amenazas

El entorno de amenazas está evolucionando rápidamente, requiriendo adaptaciones en los enfoques de continuidad del negocio.

#### 8.2.1 Ciberamenazas Avanzadas

Las ciberamenazas están volviéndose más sofisticadas y persistentes:

- **Ransomware:** Ataques que cifran datos y exigen rescate

- **Ataques de Estado:** Amenazas de actores estatales con recursos significativos
- **Ataques a Infraestructura Crítica:** Objetivos que afectan servicios esenciales
- **Cadenas de Suministro:** Amenazas que se propagan a través de proveedores

### 8.2.2 Cambio Climático

El cambio climático está aumentando la frecuencia e intensidad de desastres naturales:

- **Eventos Extremos:** Huracanes, inundaciones y sequías más severas
- **Desplazamiento de Poblaciones:** Impactos en la disponibilidad de personal
- **Infraestructura Vulnerable:** Sistemas críticos expuestos a condiciones extremas
- **Regulaciones Ambientales:** Nuevos requisitos de resiliencia

### 8.3 Evolución de los Marcos y Estándares

Los marcos y estándares de continuidad del negocio continúan evolucionando para abordar nuevos desafíos.

#### 8.3.1 Integración con Otros Sistemas de Gestión

La integración con otros sistemas de gestión está volviéndose más importante:

- **ISO 27001:2022:** Integración con gestión de seguridad de la información
- **ISO 31000:2019:** Integración con gestión de riesgos
- **ISO 45001:** Integración con salud y seguridad ocupacional
- **Gestión de Calidad:** Integración con sistemas de gestión de calidad

#### 8.3.2 Enfoques de Resiliencia

El enfoque está evolucionando de continuidad del negocio a resiliencia organizacional:

- **Adaptabilidad:** Capacidad de adaptarse a cambios y desafíos
- **Aprendizaje Continuo:** Mejora continua basada en experiencias
- **Innovación:** Uso de interrupciones como oportunidades para innovar
- **Sostenibilidad:** Consideración de impactos a largo plazo

## 9. MEJORES PRÁCTICAS Y RECOMENDACIONES

### 9.1 Mejores Prácticas para la Implementación Exitosa

#### 9.1.1 Compromiso de la Dirección

El compromiso activo de la dirección es fundamental para el éxito:

- **Liderazgo Visible:** Participación activa en actividades de continuidad
- **Asignación de Recursos:** Asegurar recursos adecuados para la implementación
- **Integración Estratégica:** Incluir continuidad en la planificación estratégica
- **Comunicación Consistente:** Mantener comunicación regular sobre la importancia de la continuidad

#### 9.1.2 Enfoque Basado en Riesgos

Un enfoque basado en riesgos asegura que los recursos se enfoquen donde son más necesarios:

- **Identificación Sistemática:** Identificar todas las amenazas potenciales
- **Evaluación Objetiva:** Evaluar riesgos basados en datos y análisis
- **Priorización Clara:** Priorizar riesgos según su significancia
- **Tratamiento Adecuado:** Desarrollar estrategias apropiadas para cada riesgo

#### 9.1.3 Participación de Todo el Personal

La participación de todo el personal es esencial para la efectividad:

- **Formación Adecuada:** Proporcionar formación relevante a todo el personal
- **Concienciación Continua:** Mantener la conciencia de continuidad del negocio
- **Roles Claros:** Definir claramente las responsabilidades de cada persona
- **Incentivos Apropriados:** Reconocer y recompensar contribuciones a la continuidad

### 9.2 Recomendaciones para Organizaciones en Diferentes Etapas

#### 9.2.1 Organizaciones que Comienzan

Para organizaciones que están comenzando su viaje de continuidad del negocio:

- **Comenzar Pequeño:** Enfocarse en áreas críticas más importantes
- **Obtener Compromiso:** Asegurar el compromiso de la dirección desde el inicio
- **Educar al Personal:** Proporcionar formación básica sobre continuidad del negocio
- **Desarrollar una Base Sólida:** Establecer fundamentos sólidos antes de expandirse

#### 9.2.2 Organizaciones con Sistemas Existentes

Para organizaciones que ya tienen sistemas de continuidad del negocio:

- **Evaluación de Madurez:** Evaluar el nivel actual de madurez del sistema
- **Identificación de Brechas:** Identificar áreas que necesitan mejora
- **Integración con ISO 22301:2029:** Alinear sistemas existentes con la norma
- **Mejora Continua:** Implementar un proceso de mejora continua

### 9.2.3 Organizaciones Buscando Certificación

Para organizaciones que buscan certificación a la ISO 22301:2019:

- **Preparación Adecuada:** Asegurar que el sistema esté completamente implementado
- **Auditoría Interna:** Realizar auditorías internas antes de la certificación
- **Selección de Certificador:** Elegir un certificador reconocido y experimentado
- **Mantenimiento Post-Certificación:** Planificar para el mantenimiento continuo del sistema

## 9.3 Consideraciones Específicas por Sector

### 9.3.1 Sector Financiero

Las instituciones financieras tienen requisitos específicos de continuidad:

- **Regulaciones Estrictas:** Cumplimiento con requisitos regulatorios específicos
- **Servicios de Vida o Muerte:** Incapacidad de tolerar interrupciones prolongadas
- **Confianza del Cliente:** Mantenimiento de la confianza durante emergencias
- **Integración Tecnológica:** Alta dependencia de sistemas tecnológicos

### 9.3.2 Sector de Salud

Las organizaciones de salud enfrentan desafíos únicos de continuidad:

- **Vidas en Juego:** Impacto directo en la salud y seguridad de pacientes
- **Regulaciones de Salud:** Cumplimiento con regulaciones de salud y seguridad
- **Personal Especializado:** Dependencia de personal médico calificado
- **Equipos Críticos:** Mantenimiento de equipos médicos esenciales

### 9.3.3 Sector de Manufactura

Las empresas manufactureras tienen consideraciones específicas:

- **Cadenas de Suministro:** Dependencia de proveedores y distribuidores
- **Infraestructura Física:** Dependencia de instalaciones y equipos
- **Calidad del Producto:** Mantenimiento de estándares de calidad durante emergencias

- **Seguridad Ocupacional:** Protección de personal durante interrupciones

## 10. CONCLUSIONES Y REFLEXIONES FINALES

### 10.1 Importancia de la Continuidad del Negocio en el Mundo Moderno

La continuidad del negocio ha dejado de ser una consideración opcional para convertirse en una necesidad crítica para la supervivencia y éxito organizacional. En un mundo cada vez más interconectado y dependiente de la tecnología, las interrupciones pueden tener consecuencias globales instantáneas que afectan no solo a organizaciones individuales, sino a economías enteras y sociedades.

La norma ISO 22301:2019 proporciona un marco estructurado y reconocido internacionalmente que permite a las organizaciones desarrollar capacidades de resiliencia efectivas. Su enfoque basado en riesgos, integración con otros sistemas de gestión y énfasis en la mejora continua lo convierten en una herramienta invaluable para cualquier organización que busque proteger sus activos más valiosos: su capacidad para entregar valor a sus stakeholders.

### 10.2 Valor de la Certificación ISO 22301:2019

La certificación a la ISO 22301 no es solo un logro simbólico, sino una demostración tangible del compromiso de una organización con la resiliencia y la excelencia operacional. Las organizaciones certificadas disfrutan de múltiples beneficios, incluyendo:

- **Credibilidad Mejorada:** Reconocimiento independiente de su capacidad de continuidad
- **Ventaja Competitiva:** Diferenciación en mercados competitivos
- **Cumplimiento Facilitado:** Mayor facilidad para cumplir con requisitos legales y regulatorios
- **Confianza de Stakeholders:** Mayor confianza de clientes, inversores y socios comerciales

### 10.3 Perspectivas Futuras

Mirando hacia el futuro, la gestión de continuidad del negocio continuará evolucionando para abordar nuevos desafíos y aprovechar nuevas oportunidades. Las tecnologías emergentes, los cambios en el entorno de amenazas y las expectativas cambiantes de stakeholders requerirán enfoques más sofisticados y adaptativos.

La evolución hacia una visión más amplia de resiliencia organizacional, que incluye no solo la capacidad de sobrevivir interrupciones, sino también de adaptarse y prosperar en entornos cambiantes, representa la próxima frontera en la gestión de continuidad del negocio. Las organizaciones que adopten esta visión más amplia estarán mejor posicionadas para enfrentar los desafíos del futuro.

### 10.4 Recomendaciones Finales

Para las organizaciones que consideran la implementación de un sistema de gestión de continuidad del negocio basado en la ISO 22301:2019, las siguientes recomendaciones son fundamentales:

1. **Comenzar con Compromiso:** Asegurar el compromiso activo de la dirección desde el inicio
2. **Enfocarse en Riesgos:** Adoptar un enfoque basado en riesgos para priorizar esfuerzos

3. **Participar a Todo el Personal:** Involucrar a todo el personal en actividades de continuidad
4. **Planificar a Largo Plazo:** Desarrollar un plan a largo plazo para implementación completa
5. **Mantener la Mejora Continua:** Establecer procesos para la mejora continua del sistema

La continuidad del negocio no es solo sobre prepararse para lo peor; es sobre construir organizaciones más fuertes, más adaptables y más capaces de prosperar en un mundo de constante cambio. La ISO 22301:2019 proporciona el camino para lograr esta visión, pero el viaje requiere compromiso, dedicación y una visión a largo plazo de lo que significa ser verdaderamente resiliente.

En última instancia, la inversión en continuidad del negocio es una inversión en el futuro de la organización. Las organizaciones que toman esta inversión en serio no solo se protegen contra interrupciones, sino que también construyen las bases para un crecimiento sostenible y un éxito duradero en un mundo cada vez más incierto.

---

## REFERENCIAS

1. **ISO 22301:2019.** Societal security — Business continuity management systems — Requirements. International Organization for Standardization, 2019.
2. **ISO 22313:2020.** Societal security — Business continuity management systems — Guidance on the use of ISO 22301. International Organization for Standardization, 2020.
3. **Business Continuity Institute.** Good Practice Guidelines 2020. Business Continuity Institute, 2020.
4. **DRI International. Professional Practices for Business Continuity Management.** DRI International, 2018.
5. Vanini, J. "**Business Continuity and Resilience in the Digital Age.**" Journal of Business Continuity & Emergencia Planning, Vol. 14, No. 2, 2020.
6. Sheffi, Y. **The Resilient Enterprise: Overcoming Vulnerability for Competitive Advantage.** MIT Press, 2005.
7. Christopher, M. and Peck, H. "**Building the Resilient Supply Chain.**" Logistics Information Management, Vol. 17, No. 3, 2004.
8. Bhamra, R., Dani, S. and Burnard, K. "**Resilience: The Concept, a Literature Review and Future Directions.**" International Journal of Production Research, Vol. 49, No. 18, 2011.
9. Ponomarov, S.Y. and Holcomb, M.C. "**Understanding the Concept of Supply Chain Resilience.**" International Journal of Logistics Management, Vol. 20, No. 1, 2009.
10. **ISO 31000:2018.** Risk management — Guidelines. International Organization for Standardization, 2018.



